Janvier
2022

Bulletin municipal

SEBOURG

Bruno CELLIER, Maire, le conseil municipal et l'ensemble du personnel communal vous présentent leurs meilleurs vœux pour 2022.

Le mot du Maire

Chères Sebourgeoises et chers Sebourgeois,

2021 est déjà derrière nous… C'est souvent pour chacun d'entre nous l'heure du bilan. Si une seule chose devait marquer cette année, ce fut sans doute l'espoir de revenir à une vie normale après cette pandémie qui a chamboulé nos vies. Hélas ! C'était sans compter sur un nouveau sursaut de la propagation du virus qui nous oblige à retarder l'échéance d'un retour à une vie sociale «comme avant»… Mais gardons le moral, regardons l'avenir avec espoir et positivité, car si la vie nous rappelle souvent que nombre d'épreuves jalonnent notre parcours, celle-ci est collective, mondiale même. Nous sommes tous touchés, parfois très durement, et c'est tous ensemble que nous viendrons à bout de ce funeste épisode qui aura marqué le premier quart du XXIème siècle.

Mais revenons à notre cher village avec une rapide rétrospective « à la Prévert ».
Les travaux d'assainissement ont marqué le début de l'année. Puis il y a eu les travaux d'isolation par remplacement des huisseries des bâtiments communaux, qui continueront en 2022. L'objectif étant de réduire la consommation d'énergie dans un but économique et écologique. Le suivi du chantier du Cœur de Vie, mené avec efficacité par notre 1er adjoint en charge des travaux, Didier Lenne, fut une préoccupation centrale tout au long de l'année. D'autres projets sont étudiés, comme par exemple l'agrandissement de l'école devenu indispensable malgré la construction assez récente de l'école maternelle et de la cantine.

Je renouvelle ici mes remerciements chaleureux à l'ensemble des élu(e)s pour leur investissement non seulement dans les domaines dont ils ou elles ont la charge, mais aussi dans tous les autres, preuve d'un engagement et d'une motivation sans faille !

On se souvient aussi du tournage de la série Germinal dont équipe technique et acteurs ont pu profiter de nos locaux, la relance du projet de pôle commercial aux Cinq Quarts, le marché des producteurs, qui a arrêté cet automne mais que nous comptons bien relancer au printemps, la création de plusieurs associations, entre autres « Curieux de Nature », « les Crins de Sebourg », « l'Union Nationale des Combattants », etc.

La toute nouvelle association « Sebourg en Fêtes » a elle aussi excellé dans les multiples organisations, en collaboration avec la municipalité, avec la fête nationale du 14 juillet avec retraite aux flambeaux, animation musicale et feux d'artifice, la fête de « Sebourg-Joie » avec nombre d'animations et en point d'orgue une mirobolante course de caisses à savon, une fête d'Halloween époustouflante, le marché de Noël, etc… J'en oublie mais ce fut une année riche en évènements et de renaissance tant attendue.

Les associations n'ont pas été en reste avec la biennale de la Dentelle, l'exposition sur le thème des chapeaux, et une multitude d'animations, entre autres à l'occasion de Sebourg-Joie. Nous les remercions vivement de continuer à participer à la vie du village. Il faut aussi remercier les élu(e)s, les bénévoles, les membres des associations et toutes ces personnes qui ont donné, souvent sans compter, de leur temps pour que la vie reprenne à Sebourg. A tous, un grand bravo…

Le repas des anciens fut également une réussite avec une formidable ambiance, et les remerciements chaleureux des récipiendaires furent pour nous le plus beau des cadeaux. Celles et ceux qui ont été dans l'impossibilité de participer recevront le traditionnel colis de fin d'année.

Nous noterons la reprise de la boulangerie « Aux Pains du Moulin » par Maurine et Thomas Lefebvre et l'arrivée d'un nouveau médecin, le Dr Aude PENOT. Nous leur souhaitons la bienvenue à Sebourg !

Voilà, notre résolution pour 2022 est claire : continuer ! Pour vous ! Pour Sebourg !
Tous nos vœux de bonheur et de santé pour cette année nouvelle !

Bruno CELLIER
Maire de Sebourg

Commission Travaux - Sécurité - Environnement - Développement Durable

DU CÔTÉ DES TRAVAUX

Dès notre installation, profitant du plan de relance de l'Etat et des subventions proposées par la Région des Hauts de France et du Département, nous avons réalisé, avec la collaboration des services de Valenciennes Métropole, un diagnostic énergétique de l'ensemble des bâtiments communaux, et le rapport en découlant fut notre base de travail. Avec ces conclusions, nous avons donc pris l'engagement de réduire notre facture énergétique en nous attaquant aux bâtiments définis comme énergivores. Nous avons entamé cette action dès le mois de juin 2021, par le remplacement des menuiseries extérieures de l'école de musique, puis de la salle des fêtes, et enfin par la modification du chauffage de celle-ci.

Pour le début d'année 2022, cette action sera poursuivie par le remplacement des menuiseries extérieures de la bibliothèque et de la longère de l'école primaire de l'AUNELLE. Ce sont aussi de gros projets que nous préparons actuellement, lesquels pourront être subventionnés par l'état, la Région, le Département et Valenciennes Métropole dans le cadre du plan de relance.

Quels sont ces projets et pourquoi ?

Le rapport énergétique de Valenciennes Métropole pointant également des déperditions importantes de chaleur au niveau des menuiseries extérieures de la salle Polyvalente, le remplacement de celles-ci était donc une évidence, mais financièrement, il nous fallait attendre le bon moment. Ce dossier a donc été lancé début décembre dans le cadre de l'appel à projet de la Dotation d'Equipement des Territoires Ruraux 2022 (DETR), et avec l'appui du Fond de Soutien aux Investissements Communaux de Valenciennes Métropole.

Le nombre d'enfants inscrits à l'école de l'Aunelle est en hausse constante, et ce n'est pas près d'infléchir selon la projection de l'inspecteur d'académie. Cette évolution a conduit cette année à l'ouverture d'une nouvelle classe en maternelle. Pour autant, la surface est identique et pose donc une réflexion sur l'avenir. C'est pourquoi, il était décidé à l'unanimité de construire une extension de l'école maternelle, permettant la création d'un dortoir de 66 m² à l'étage et l'agrandissement de plus de 110 m² du réfectoire au rez-de-chaussée. Ce projet ne pourra probablement voir le jour qu'en 2023, les études techniques et les dossiers de subventions : dotation de soutien à l'investissement public local (DSIL) et l'aide départementale villages et bourgs (ADVB), étant en cours, afin que le coût soit le plus faible possible pour la commune.

Le chantier du Cœur de Vie s'est clôturé début décembre par la plantation des végétaux qui arboreront leurs belles couleurs le printemps prochain. Ce bâtiment est maintenant opérationnel, il peut donc accueillir la restauration de l'école primaire de l'Aunelle, et également le périscolaire orchestré par l'APER (Association Pour l'Enfance Rurale).

Mais avant d'aborder cette nouvelle année, riche en projets, je veux saluer l'excellent travail et la disponibilité de notre service technique, qui œuvre sans relâche pour le bien de notre village.

Sebourg à l'ère de la Fibre…

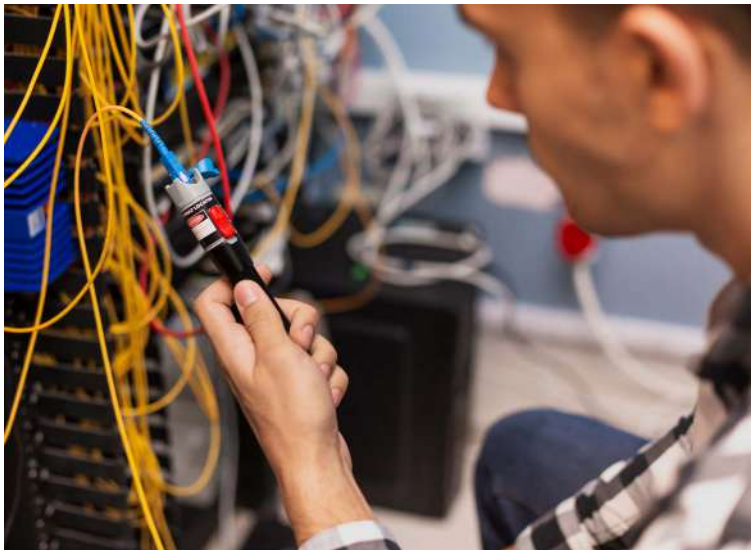

C'est l'opérateur aménageur Orange qui réalise l'ensemble des travaux de déploiement de la fibre optique sur le territoire. Valenciennes Métropole accompagne ce déploiement, en partenariat avec les 35 communes de l'agglomération. L'objectif est de mettre en place les réseaux de fibre optique pour faire disparaître progressivement les inégalités en matière d'accès à Internet. Ces travaux de déploiement débutés en 2019 arrivent à leur terme. A l'exception de quelques logements isolés qui seront traités au cours de l'année 2022, les habitations peuvent donc, dès à présent, être raccordées à la fibre. Ne ratez pas cette opportunité dont le coût est actuellement pris en charge par les opérateurs, ce qui ne sera probablement plus le cas par la suite…

DU CÔTÉ DE LA SÉCURITÉ

Aux abords de l'école primaire de l'Aunelle, notamment rue de l'Ecole, les problèmes de sécurité liés aux véhicules sont récurrents : vitesse excessive, arrêt en pleine voie, stationnement sur le passage piétons. Cela doit cesser ! La vitesse dans cette rue est pour rappel, limitée à 30 km/h. Pouvons-nous encore agir sur la vitesse ? La solution immédiate, c'est le respect des règles du code de la route, une prise de conscience de chacun, de l'impact du non-respect de celui-ci.

De notre côté, nous ne restons pas les bras croisés. Un panneau de signalisation de passage piétons avec flash solaire, sera installé début d'année à l'intersection de la rue des Censes d'en Haut et de la rue de l'Ecole. Une étude technique et financière est également engagée pour placer des bandes rugueuses de ralentissement en amont de l'intersection de ces mêmes rues.

La sécurité, c'est l'affaire de tous !

Enfin, un petit rappel de prudence et de vigilance avec l'arrivée de l'hiver. Neige, verglas auront peut-être déjà fait leur apparition. Les services techniques sont et seront présents bien évidement mais leurs moyens sont limités. Il faudra donc faire preuve de patience et de civisme.

Je vous présente à toutes et tous mes meilleurs vœux de santé, bonheur et de réussite pour cette année 2022 qui commence.

Didier LENNE
Adjoint aux travaux, à la sécurité à l'environnement et au développement durable

Commission Ecole - Enseignement

DU CÔTÉ DES ÉCOLES…

Dès le 4 octobre, les élèves de l'École de l'Aunelle ont pu intégrer la salle du Cœur de Vie, aménagée pour prendre leur repas.

La salle polyvalente a donc pu accueillir de nouveau les associations. Cependant, la salle du Cœur de Vie n'a pas vocation de réfectoire. Nous avons donc étudié une extension de 110 m² de la salle de restauration actuelle, au rez-de-chaussée et d'un dortoir à l'étage d'une soixantaine de m² pour les petits. Cette extension est plus que nécessaire. Les effectifs sont en constante augmentation et la création d'une nouvelle classe en septembre dernier a relégué le dortoir dans la salle de motricité. Cet agrandissement a été adopté au dernier conseil municipal et nous espérons qu'il verra le jour à la rentrée 2023.

Le 11 novembre, les enfants des écoles ont assisté à la commémoration au monument aux morts en apportant leur fleur confectionnée avec des bouchons aux couleurs du drapeau français. Chaque fleur portait le nom d'un soldat ou civil, mort pour le France, inscrit sur le monument.

Le 2 décembre, les élèves du primaire de l'Aunelle ont prêté main-forte à l'entreprise IDVERDE pour effectuer les plantations du Cœur de Vie.

Le 14 décembre, Monsieur le Maire et quelques élus ont procédé à la distribution des traditionnelles friandises de Noël à l'école de l'Aunelle et à Sainte Anne. Nous avons été très bien accueillis par des chants et des danses.

Une année se termine… Je vous souhaite de joyeuses fêtes de Noël et une excellente année 2022, santé, joie, bonheur à tous, petits et grands !

Christiane DENORME
Adjointe aux Écoles et à l'éducation

Commission Communication - Culture - Animation

Les membres de la Commission Communication, Culture et Animation se sont réunis une dizaine de fois au cours de cette année 2021.

En matière de **Communication**, le site Internet de la commune, qui avait déjà fait l'objet de nombreuses modifications au cours du second semestre 2020, a poursuivi sa refonte par une mise en conformité qui est intervenue en avril 2021 puis une mise à jour logicielle réalisée durant la période estivale. La commune s'est également dotée d'un logiciel de Gestion des Réservations et des Ressources au quatrième trimestre 2021. La page Actualités du site communal comporte maintenant 5 rubriques ; Quoi de neuf, Agenda, Reportages Photo, Publications Municipales et Revue de presse. Vous êtes de plus en plus nombreux à vous connecter sur le site de la commune et les temps de présence en ligne augmentent régulièrement. Les publications trimestrielles du Sebourg'Info (en avril, juillet et octobre) se poursuivront pour l'année à venir.

Culture et programmation culturelle : la crise sanitaire a impactée la programmation culturelle, particulièrement au premier semestre 2021. Il a cependant été possible de co-organiser deux concerts en juillet dans le cadre du festival « Embaroquement Immédiat », le premier dans l'Eglise St Martin et le second dans l'Eglise Sainte Marie Madeleine. Une représentation chorégraphique a également eu lieu en octobre en partenariat avec Le Phénix de Valenciennes. Un partenariat a été mis en place avec l'association Atmosphères pour la promotion du Ciné-Club de Valenciennes. La commune de Sebourg a également été partenaire du Festival2 cinéma 2021. La biennale internationale de Dentelle organisée par l'association des Dentellières de Sebourg a eu lieu fin août et l'association PHER nous a proposé une exposition sur le thème des chapeaux en novembre. Merci aux membres de ces associations pour ces deux très belles manifestations. Les journées du patrimoine ont quant à elles permises à l'association Sebourg Culture et Traditions de mettre en avant notre patrimoine.

Animation : Il y a maintenant plus d'un an, des Sebourgeoises et Sebourgeois nous avaient fait part du souhait de se regrouper afin de mettre sur pied une association des fêtes. L'association Sebourg en Fêtes est née de cette volonté de se réunir et de faire vivre notre village. Les membres de cette association ont montré très vite leur capacité d'organiser de bien belles manifestations, en partenariat avec d'autres associations qui pour certaines ont également vues le jour au cours de cette année 2021 : Les Crins de Sebourg, Curieux de Nature, UNC – Sebourg… Les animations des 13 et 14 juillet ont été étincelantes comme le feu d'artifice d'ailleurs, la fête du village a quant à elle regroupé des milliers de visiteurs autour de la brocante et des courses de caisses à savon. La soirée d'Halloween a été également un franc succès ainsi que le marché de Noël avec de nombreuses associations représentées. Merci mille fois aux responsables associatifs, membres, bénévoles… pour leurs actions. Ceci est la preuve du souhait des Sebourgeoises et Sebourgeois de se retrouver, d'échanger et de proposer des actions originales et de qualité. Les autres associations de Sebourg ne sont pas en reste et qu'elles soient culturelles, musicales, sportives, sociales… elles contribuent au bien vivre dans notre village.

Les membres de la commission CCA restent à l'écoute des différentes associations. Il est toujours possible de prendre rendez-vous un samedi matin lors des permanences des Elus en Mairie. A noter que les invitations aux commissions CCA sont réalisées de la même manière pour les élus de la majorité que pour les élus de l'opposition. Aucun élu n'est donc exclu des différentes rencontres qui émaillent l'année.

Les membres de la commission vous souhaitent une excellente année 2022 !

Guillaume CELLIER
Adjoint à la communication,
la culture et l'animation

Commission Finances - Budget - Développement économique

Le budget de fonctionnement 2021 de la commune est maîtrisé, mais les travaux immobiliers effectués pour le projet du Cœur de Vie ont nécessité le recours à un emprunt de 1 000 000 d'euros au taux de 0.96 % sur 20 ans auprès de la Caisse d'Epargne des Hauts de France. Cet emprunt a été débloqué sur le mois de Juillet pour assurer le règlement du solde des travaux du bâtiment du Cœur de Vie. Cette situation ne nous permet pas d'envisager pour l'année prochaine des travaux aussi importants que ceux du projet du Cœur de Vie. En effet, la capacité d'autofinancement nette de la commune a diminué de moitié en 5 ans, ce qui a réduit la capacité à emprunter de la commune de Sebourg qui est déjà à son maximum avec le projet du Cœur de Vie. Toutefois, un emprunt souscrit sur 15 ans en 2008 sera totalement remboursé en 2023, ce qui dégagera pour la commune une nouvelle possibilité d'emprunt, si un nouveau projet se présentait à partir de l'année 2023.

Le bâtiment du Cœur de Vie a été terminé au 2e semestre 2021. Il est financé par des subventions obtenues auprès de plusieurs financeurs publics à hauteur de 604 355 €, dont le Département et la Région sont parties prenantes. Une partie a été autofinancée par des économies réalisées les années précédentes sur les excédents cumulés des budgets de fonctionnement. Le solde à financer a été emprunté au milieu de l'année 2021. Le projet du Cœur de Vie est financé pour un montant global qui s'élèvera à près de 1 200 000 € au terme du chantier.

Un projet d'extension de l'école de l'Aunelle a été présenté au Conseil Municipal du 14 Décembre. Ce projet comprend l'extension du réfectoire (+ 113 m^2) et d'un dortoir supplémentaire (+ 68 m^2) pour faire face à l'augmentation du nombre d'enfants accueillis dans notre école de l'Aunelle avec des conditions d'accueil convenables dans le respect des normes en vigueur. Le montant de ces travaux d'extension s'élève à un coût prévisionnel de 511 112 € TTC dont les 2/3 devraient être subventionnés par la dotation de soutien à l'investissement local et la dotation d'équipement des territoires ruraux, et le dernier tiers, soit environ 170 000 € seraient financés par le budget d'investissement communal.

Un deuxième projet a été présenté pour procéder au changement des châssis et des portes vitrées de la salle polyvalente. Ces vitrages sont devenus avec le temps une réelle passoire thermique qui a été révélée par les contrôles d'audit énergétique menés récemment grâce au concours de Val Métropole. Le coût de ces travaux devrait s'élever à 106 536 € dont la commune autofinancera 26 913 € sur l'année 2022. Ces travaux seront complétés par le changement de la chaudière de l'école.

Permettez-moi de vous présenter tous mes vœux de santé et de bonheur pour cette nouvelle Année 2022.

Philippe MARCHAL
Adjoint aux finances, au budget et au développement économique

CCAS - Centre Communal d'Action Sociale

Du côté de nos Aînés…

C'est dans une très belle ambiance que s'est déroulé le repas de nos Aînés «Au Chalet de L'Etang» le 29 Octobre 2021. Un moment de retrouvailles, de partage, qui a permis d'oublier un temps les difficultés de cette pandémie. Pour les personnes qui ont fait ce choix, un colis de produits festifs a été distribué ainsi qu'aux résidents de l'EPHAD Pierre Cacheux.

Nous remercions les personnes qui ont offert leur colis aux personnes les plus démunies. La somme sera donc reversée au Centre Communal d'Action Sociale.

Nous avons rencontré, le 8 Novembre dernier, Mme DUFRENNE, représentant le groupe MUTUALIA ALLIANCE SANTE, une mutuelle de territoire. Les personnes désirant des informations complémentaires sont priées de se rapprocher de la mairie.

Permettez-moi de vous présenter tous mes vœux de santé et de bonheur pour cette nouvelle Année 2022.

Martine BAURIN
Adjointe aux affaires sociales

Correspondant Défense

L'atelier défense du collège STE ANNE

Le 14 octobre, des élèves de 4e et 3e du collège Sainte Anne ont eu l'occasion de participer au Rallye Citoyen à la base de loisirs de Chabaud-Latour de Condé-sur-Escaut. Deux groupes ont été formés : l'équipe de l'Atelier Défense (vêtue de vert) et l'équipe du collège (vêtue de bleu). Les élèves de l'Atelier Défense ont été accompagnés par Mme Drancourt, Mme Oldakowski, Mr Miens et Mr Elu, correspondant Défense de la mairie de Sebourg, tandis que le groupe du collège a lui été accompagné par Mr Halluin et Mr Legall.

L'Atelier Défense nous permet de nous réunir chaque vendredi midi. Nous travaillons sur le thème de la résistance lors de la Seconde Guerre Mondiale, en nous concentrant sur le Nord et sur les actions de la résistance locale. Plusieurs activités sont proposées dans l'année : des sorties comme la visite d'une exposition sur la Seconde Guerre Mondiale à Hon-Hergies, la rencontre de militaires,...

Nous avons passé un super moment ! Le rallye citoyen consiste à concourir dans 16 épreuves organisées par des militaires. Elles peuvent porter sur des connaissances (des quiz par exemple) ou des épreuves physiques. Nous avons escaladé un terril, nous sommes montés dans une dépanneuse de l'armée, nous avons fait un parcours militaire avec des armes (le parcours du combattant) et du tir avec la Légion étrangère, nous avons traversé un lac sans faire de bruit etc.

Cette journée était fatigante mais très enrichissante et collective. Elle nous a appris à fonctionner en équipe et nous a permis de rencontrer différents catégories de militaires.

Muñoz Tessa et Ramez Lilou,
élèves de 4e au collège Sainte Anne.

Cérémonie du 11 novembre

Lors de la cérémonie du 11 Novembre, nous nous sommes rendus au cimetière des Anglais au Triez pour rendre hommage aux soldats britanniques. Ensuite nous nous sommes dirigés vers le monument aux morts où les enfants de l'école publique ont pu déposer une fleur de leur fabrication qui comportait le nom de chaque mort pour la France du village.

Toutes les personnes intéressées par les carrières militaires, la réserve ou le Service National Universel, peuvent me contacter (courriel : felu@sebourg.fr) je les orienterai vers les services compétents.

En espérant que l'année prochaine nous préserve de la crise sanitaire, je vous souhaite une bonne et heureuse année 2022.

Lieutenant (rc) Frédéric ELU
Correspondant Défense

Sebourg ensemble

Nous présentons à tous les Sebourgeoises et Sebourgeois nos meilleurs vœux de bonheur, santé et sérénité pour cette nouvelle année 2022. L'année qui vient de se terminer a vu « refleurir » notre village. La pandémie ne nous a pas quittés mais Sebourg a su se réveiller peu à peu. Les écoles, les associations ont pu reprendre leurs activités tout en apprenant à vivre avec le virus ; Nous avons vécu des moments forts de festivités : Sebourg-Joie et le marché de Noël où nous nous sommes rassemblés en grand nombre. N'oublions pas dans ces moments la prudence et le respect des gestes barrières afin de pouvoir continuer à partager ces moments qui nous manquent tant. Des fêtes, il y en a toujours eu à Sebourg. Depuis les temps anciens, elles rythment notre quotidien. La nouvelle association « Sebourg en fêtes » apporte un renouveau pour le plus grand plaisir de tous. La course de caisses à savon, le premier marché de Noël ont connu un réel succès. D'autres associations récentes ont pu également proposer leurs activités : Les crins de Sebourg, Curieux de nature et l'UNC (Union Nationale des Combattants). Le centre du village s'est redynamisé fortement avec l'ouverture de la boulangerie, l'énergie de l'Epicerie Bar et le cœur de vie qui a pour l'instant ouvert ses portes aux enfants. Que de rencontres provoquées qui donnent vie au village !

L'équipe « Sebourg Ensemble » a néanmoins un très grand regret, c'est de se trouver devant une porte fermée. La maison commune qu'est notre Mairie ferme ses portes à une large partie des sebourgeois que nous représentons. Nous ne sommes pas invités à participer aux débats, aux préparations du conseil municipal, à la construction des projets. Pas de communication, de dialogues possibles. Il nous est très difficile de faire des propositions en étant ignorés de la sorte. Nous découvrons les décisions lors des conseils municipaux. Que l'on ne nous réponde pas encore aujourd'hui que nous avons des réunions mais que nous les désertons ! En exemple, sur la boite mail Zimbra qui nous sert à communiquer entre élus, de septembre à fin décembre, aucune invitation pour les affaires sociales ou les écoles. Et pourtant des décisions ont été prises pour les colis de noël, le repas des aînés, le projet d'agrandissement de l'école … Nous ne sommes pas concernés semble-t-il ! Le bulletin municipal de l'été a été supprimé. Il est remplacé par des « Sebourg'info » dans lesquels nous n'avons pas la parole. Nos remarques, nos questions en conseil municipal n'apparaissent pas dans le compte rendu et sont considérées comme une discussion « à bâtons rompus ». Nous avons par conséquent refusé de le valider. Nous faisons le constat d'une politique démagogique répondant à des demandes particulières de citoyens. Citons en exemple la privatisation de rues, sans une réflexion générale concernant le plan de circulation du village et les répercussions sur les autres rues. Le confort apporté à certains riverains entraine le dépôt d'une pétition pour d'autres. Le conflit se crée, le problème est déplacé. Qu'en sera-t-il de la limitation de vitesse dans tout le village. Nous attendons la concertation publique promise. Où est passé le marché ? La municipalité ne s'est pas engagée dans l'organisation d'un véritable marché mensuel avec des producteurs locaux comme promis mais a simplement donné l'autorisation d'occupation de l'espace public à une association qui peine en ce moment à faire vivre son projet. Certains producteurs vivant à Sebourg se sont même vu refuser l'accès à ce marché. A l'heure de l'urgence climatique et sanitaire, que devient la politique de plantations, d'entretien des chemins, de la protection de la biodiversité ? Ne serait-il pas tant de relancer Valenciennes métropole sur les problèmes d'inondations et de coulées de boue ? Dans cette hypothèse nous aimerions être consultés.

Pour vous les Sebourgeois qui nous avez fait confiance, nous ne cesserons en cette année 2022 de frapper à la porte. Nous sommes là pour vous et avec vous.
N'hésitez pas à nous contacter : www.facebookcom/sebourgensemble

Freddy SZYMCZAK, Dominique BUSSIGNIES, Pierre PLACE et Isabelle DELOBEL
Conseillers municipaux

Réponse à Sebourg Ensemble

Que voilà une image outrancière qui prêterait à sourire si elle n'était pas empreinte d'une incroyable mauvaise foi qui n'aura échappé à personne. Elle est en total décalage avec les nombreux témoignages sur le dialogue retrouvé avec les élus, absent depuis tant d'années ou qui était réservé à un petit noyau très fermé de partisans !

J'affirme à l'auteur(e) ou aux auteur(e)s de ces allégations mensongères qu'il serait plus constructif d'être force de proposition pour le bien de Sebourg plutôt que de dépenser toute cette énergie à dénigrer dans le but de saper les organisations et tenter d'atténuer la différence avec la vie communale d'avant. De notre côté, nous déplorons cet état d'esprit, car, malheureusement, la calomnie provoque bien souvent des dommages collatéraux.

Critiquer le travail qu'on n'a jamais su faire soi-même est une posture inqualifiable.

En attendant, nous continuons à travailler pour vous, pour Sebourg, de façon résolument positive.

Qui est dans le même esprit sera toujours le bienvenu, opposition comprise…

Bruno CELLIER
Maire de Sebourg

Médiathèque

C'est avec grand plaisir que les enfants des écoles de l'Aunelle et de Sainte-Anne ont repris le chemin de la bibliothèque. Et aussi pour le bonheur de tous, enseignants et bibliothécaires.

Nos nouveaux «coup de cœur» sont maintenant rentrés. Nous sommes impatientes de vous présenter tout cela à la rentrée.

Mais en attendant, l'équipe de la médiathèque vous souhaite de belles fêtes de fin d'année.

Avec nos meilleurs vœux pour 2022.

Claudine JATIVA
Médiathèque de Sebourg

Centre d'Incendie et de Secours de Sebourg

Le Centre d'incendie et de secours de Sebourg est une caserne de proximité comptant actuellement vingt sapeurs-pompiers. Ceux-ci assurent les départs en interventions du véhicule affecté de manière continue, 24h/24 toute l'année, et réalisent environ soixante-quinze interventions par an. Les personnes intéressées par l'engagement citoyen de sapeur-pompier volontaire sont, par conséquent, primordiales pour la pérennité de ce service de proximité. Il est souvent dit que l'union fait la force, c'est d'autant plus vrai chez les pompiers! N'hésitez donc pas à venir nous rencontrer si cette activité est susceptible de vous intéresser. Vous rencontrerez un collectif de personnes d'horizons divers partageant les mêmes valeurs, où vous n'aurez aucun mal à vous intégrer.

Durant l'année 2021, les sapeurs-pompiers de Sebourg ont également continué à se former et à améliorer leurs compétences. Corentin OUVERLOT a passé avec succès sa formation de chef d'équipe. Ceci lui permettant d'accéder au grade de Caporal. Le Sapeur Eloïse DELHAYE a aussi fait preuve d'engagement, en validant l'ensemble de sa formation initiale. Par ailleurs, en ce qui concerne les avancements de grade, Geoffrey COURDENT a été promu au grade d'Adjudant-Chef en début d'année. Axel DUQUESNE et Léo DELOBEL ont, quant à eux, reçu le grade de Sapeur première classe. Vous avez éventuellement déjà pu suivre certains de ces moments marquants sur notre page Facebook : Centre d'Incendie et de Secours de Sebourg. Page que nous vous invitons à aimer et partager à volonté, cela nous aidera sans doute à recruter nos futurs collègues.

Nous en profitons pour vous remercier vivement d'avoir été nombreux lors de la manœuvre de démonstration effectuée lors du Sebourg-Joie. Cette manœuvre de désincarcération a permis de vous montrer les spécificités de ce type d'intervention, ainsi que la capacité du matériel en action. Nous vous remercions également vivement pour votre soutien et votre accueil lors de nos passages pour les calendriers.

RECRUTEMENT

Le Centre d'incendie et de secours de Sebourg étant une caserne de proximité, nous sommes constamment en recherche de nouvelles recrues. Si vous êtes donc âgé(e) de 17 à 55 ans et que vous résidez à Sebourg ou sur les communes limitrophes (Curgies, Jenlain, Estreux, Rombies, Eth ou Bry), VENEZ NOUS REJOINDRE!

Prenez contact avec le chef de centre : Adjudant DUPONT Charles Tél : 07 87 91 05 40

Adjudant Charles DUPONT
Chef de centre

Chasseurs de Sebourg

La campagne de chasse 2021-2022 touche à sa fin. Le bilan qui en résulte nous laisse perplexe et inquiet pour l'avenir. Nous avons toujours l'épée de Damoclès au-dessus de nos têtes concernant la pandémie de covid 19 et le virus de la grippe aviaire.

Je profite de l'occasion qui m'est donnée pour remercier au nom du comité et de tous les adhérents l'action menée pendant toutes ces années par Monsieur Michel LENNE, notre président, qui a décidé de démissionner de la présidence suite à un problème de santé. Durant tout son mandat, il a dirigé l'association avec fermeté et dialogue (une main de fer dans un gant de velours), il a su allier amitié, convivialité, rigueur et prise de décisions. Suite à cette démission, une réunion de la commission aura lieu en janvier 2022 afin de renouveler le bureau et d'élire un nouveau président.
Je remercie par la même occasion le soutien du comité et les interventions diverses des adhérents toujours très appréciées.

Je souhaite à toutes et tous une bonne et heureuse année 2022.

Jean-Pierre DENORME
Vice-Président

Pécheurs Sebourgeois et Rombinois

Malgré les moments difficiles que nous vivons, la saison de pêche s'est tout de même bien déroulée. De nombreux et beaux poissons ont été capturés pour le plus grand plaisir des adhérents.
Pour des raisons sanitaires, nous avons malheureusement dû annuler notre journée « grosses truites » en 2021. Celle-ci est de nouveau programmée fin mai 2022. Si tout va bien ?

En juillet, nous avons accueilli les enfants du centre aéré de Rombies. Encadrés et conseillés par les responsables de L'AAPPMA ainsi que par plusieurs bénévoles, les pêcheurs en herbe se sont pris au jeu en essayant d'attraper Dame Truite. Le tout dans une très bonne ambiance faite de sérieux, mais aussi de franches rigolades. En fin de partie, tous les poissons ont été partagés entre eux. Pour clôturer cette sortie détente très instructive et agréable, des petites douceurs ont été offertes par l'association car la pêche « ça creuse... »

Pour information : Fin novembre, une Assemblée Générale extraordinaire élective s'est tenue salle de la mairie pour le renouvellement du Bureau, du Conseil d'Administration, et du Président. L'équipe en place a été réélue à l'unanimité...

Pour 2022 :
- Ouverture de la pêche le samedi 12 mars 2022 de 7h à 13 h
- Journée « grosses truites » le samedi 28 mai 2022 de 7h à 13 h
- Journée réservée aux sociétaires le samedi 17 septembre 2022 de 7h à 13h

Bonnes fêtes de fin d'année à tous, et à bientôt au bord de l'eau.

Pierre Marie RICHARD
Président de l'AAPPMA - Les Pêcheurs Sebourgeois et Rombinois

Atelier T

L'ATELIER T va fêter ses 12 ans !!

Que de chemin parcouru depuis nos premiers pas avec les enfants et adolescents qui nous ont suivi dans le chant. Aujourd'hui, ils ont grandi, et notre volonté est de toujours les encourager. Nos espoirs reposent dans leur désir de s'améliorer dans le spectacle. En septembre dernier Sebourg-Joie nous a permis de nous exprimer avec une trentaine de chansons anciennes et récentes françaises ou américaines.

Nous avons cette année fait l'acquisition d'un ordinateur et de nouveaux micros pour remplacer le matériel obsolète. Nous espérons que l'avenir sera propice aux spectacles et à la joie de vous y rencontrer soit en spectateur ou en qualité d'acteur

EVADEZ-VOUS PAR LE CHANT !!!

Francis RENARD
Secrétaire de l'Atelier T

Sebourg en Fêtes

L'association Sebourg en fêtes est née en mai dernier, avec aux manettes Thomas FRANCOIS, Président ; Frédéric BAURIN, trésorier et Joël HARLAUX, secrétaire, et ce en pleine crise sanitaire et sa cohorte de contraintes en matière d'organisation. Défi réussi ! Une dynamique importante s'est immédiatement mise en marche. Preuve en est, sa bonne vingtaine d'adhérents de tous horizons, tous motivés et déterminés à dynamiser notre village, se concrétisant en 2021 par quatre manifestations majeures. La retraite aux flambeaux du 13 juillet et la fête nationale du 14 juillet, qui malgré les conditions météorologiques capricieuses ont rencontré un vif succès auprès des plus jeunes mais également des plus grands.

Sebourg-joie, le 5 septembre, avec sa course de caisses à savon, qui a rassemblé des milliers de personnes venues admirer ces voitures et pilotes déjantés; le cochon grillé le midi et la brocante ont également été très appréciés ; nous vous donnons d'ailleurs rendez-vous en septembre. La soirée d'Halloween, dimanche 31 octobre, a ravi petits et grands, lesquels ont participé au concours de la plus belle citrouille et du plus beau déguisement ! Les amateurs de sensations fortes ont pu tester le parcours spectaculaire et effrayant ! La fête a été pleinement réussie. Enfin dernièrement la place de l'église s'est mise aux couleurs de Noël les 18 et 19 décembre! La magie a commencé avec l'arrivée du Père Noël dans une superbe calèche : nous remercions à ce propos, vivement, Les Crins de Sebourg ! Sur le marché, on pouvait se faire plaisir en s'offrant de jolis objets artisanaux ou vêtements de saison mais aussi en dégustant un vin chaud accompagné d'une gaufre. L'atelier T de Sebourg avec son répertoire de chants de Noël a su créer une ambiance chaleureuse et familiale. Pour 2022, les idées ne manquent pas.

A celles et ceux qui souhaitent nous rejoindre : n'hésitez pas et contactez-nous au 06.23.94.31.54 ou par mail : sebourgenfetes@gmail.com

Enfin, nous remercions chaleureusement tous les participants et associations, mais également la municipalité, Valenciennes métropole et notre députée Béatrice DESCAMPS, qui nous soutiennent et répondent toujours présents lors de nos diverses manifestations.

Sebourg en fêtes vous souhaite une belle année 2022.

Thomas FRANCOIS
Président de l'association Sebourg en fêtes

Dentellières de Sebourg

Encore une année particulière : comme en 2020 beaucoup de rencontres dentellières ont été annulées. Nous avons quand même pu participer à deux expositions : ¨Provins et Sikirevci en Croatie.
Le premier Forum de dentelle de Provins se déroulait dans un superbe endroit : Le caveau du Saint-Esprit. Nous avons dû reporter notre Xème Biennale Internationale de juin en août. La fréquentation s'est fortement ressentie de la situation sanitaire et du changement de date. Par contre toutes les délégations étrangères, excepté une, ont souhaité participer à notre Biennale. Les deux villes représentant la Catalogne ont eu un grand succès avec leur dentelle bien particulière.

Plus récemment, les dentellières de Sebourg ont participé à l'exposition sur les chapeaux organisée par M. LENSKI. Cela tombait bien car le thème de notre prochaine Biennale est justement « le chapeau». En attendant, les cours de dentelle se poursuivent tous les jeudis de 14h à 17h et de 17h15 à 18h15 pour les enfants. N'hésitez pas à venir suivre un cours de découverte.

Les Dentellières de Sebourg et moi-même vous souhaitons une très belle année 2022.

Pour tous renseignements : Les Dentellières de Sebourg, 18 résidence Perrière 59990 Sebourg.

Tel. : 03.27.26.56.56 - Mail : info@dentellieres.com

Patrick DERACHE
Président des Dentellières de Sebourg

Sebourg Culture et Traditions

2021 a encore été une année particulière où nous avons vécu en fonction de l'évolution de la pandémie, n'osant trop s'engager à l'avance sur des manifestations et réunions. Néanmoins, nous avons tout de même pu en réaliser quelques-unes.

La vente de nos livres d'occasion à chaque marché hebdomadaire, petit à petit notre pécule s'arrondit, ce qui nous a permis d'entreprendre la restauration de la statue de Saint Joseph.

Les journées du patrimoine où nous avons reçu un groupe de plus de 130 marcheurs venant de Rombies pour les visites commentées des églises Sainte Marie Madeleine et Saint Martin que Patricia a réalisées avec maestria, puis les mêmes visites ainsi qu'une marche dans Sebourg, sur inscription se terminant par le pot de l'amitié au café rando de Sebourg, ont permis aux participants de mieux connaître le patrimoine et l'histoire de notre village.

La municipalité a mis gracieusement à notre disposition un local où nous pouvons entreposer nos documents et archives, nous l'en remercions. Elle a également permis la réservation de la salle des fêtes, où nous avons le projet d'organiser des conférences, et des après-midis rencontres avec les Sebourgeois souhaitant nous apporter des informations et anecdotes sur la vie au village depuis ces cinquante dernières années, car nous souhaiterions préparer le tome III de l'histoire de Sebourg.

Espérant que 2022 sera plus apaisée pour nous tous, meilleurs vœux à toutes et à tous !

Jean-Paul CUVILLIEZ
Président de Sebourg, culture et traditions.

Badminton Club de Sebourg

Le Badminton Club Sebourg fait partie de ces associations où il fait bon venir tester la pratique. De tous âges, ce sport est accessible à tous les niveaux. Nous jouons dans la convivialité avec chacun. Les meilleurs partagent et transmettent des techniques. Le badminton est un des sports où l'on progresse le plus vite. Un défouloir pour certains, un esprit de compétition pour d'autres, il n'y a pas de clivage chez nous.

Le badminton étant le 3ème sport le plus pratiqué au monde, vous ne pouvez pas à minima venir faire une séance d'essai. Nous vous accueillerons avec grand plaisir, seul, en famille ou entre amis pour taquiner du volant avec nous.

Nos objectifs pour l'année 2022 sont de pouvoir organiser des tournois internes avec les clubs de proximité.

Vous pouvez nous contacter par mail : badclubsebourg@gmail.com ou par téléphone 06.75.21.48.01

Franck JOUBLIN
Président du
Badminton Club
Sebourg

Les Archers de l'Aunelle

Après une saison 2020/2021 sans activité, c'est avec grande satisfaction que les Archers de l'Aunelle ont repris possession du pas de tir en septembre. Et cette saison, nous avons le plaisir d'accueillir 7 nouveaux adhérents. Nous avons également renoué avec les tirs festifs lors d'Halloween.

Affilié à l'Ufolep, le club accueille les archer(ère)s dès l'âge de 6 ans. Les participant(e)s sont encadré(e)s par une équipe de personnes bénévoles motivées et passionnées. On y pratique le tir à l'arc (classique ou compound), à l'arbalète, à la sarbacane et l'archery tag.
Plusieurs séances d'essai sont offertes pour découvrir cette discipline qui favorise la coordination motrice et sensibilise au respect des règles et d'autrui.

Le club regroupe 24 licencié(e)s, n'hésitez pas à nous rencontrer à la salle des sports de Sebourg le Samedi de 16h à 18h et le Dimanche de 10h à 12h!

Frédéric DELVAUX
Président des Archers de l'Aunelle

Etoile Sportive Sebourg Estreux Préseau Curgies

Lors du séminaire organisé par le CDOS (Comité Départemental Olympique et Sportif) du Nord le samedi 4 décembre au CREPS de Wattignies sur le thème de l'accessibilité des femmes aux fonctions de dirigeantes , le club de l'Etoile Sportive Sebourg Estreux Préseau Curgies a reçu le label Parité Sport « Sport et Femmes » pour le développement de la pratique Sportive féminine et l'accès aux fonctions de dirigeantes.

Nous sommes fiers de ce label dont les principales actions sont :

- organisation de manifestations exclusivement féminines
- stage de football féminin
- ouverture d'un pôle féminin dont le responsable est William Dee.
- formation des dirigeantes.

Merci au Comité Départemental Olympique et Sportif pour sa confiance.

Nathalie MIROUX
Présidente et les membres du Comité – ESSEPC

KA-MAE Karaté Sebourg

Le comité, les professeurs Harold et François, se joignent aux enfants du karaté club de Sebourg qui ont repris avec enthousiasme les entraînements pour vous souhaiter de merveilleuses fêtes de Noël et un nouvel an à la hauteur de vos espérances.

Pour la reprise, tous les adhérents vous invitent à les rejoindre dès le mercredi 05 janvier 2022 à la salle des fêtes de Sebourg.

Entraînements karaté: mercredi et vendredi.
Cours enfants: 18h à 18h45
Cours adultes: 19h à 20h30

Contact: Michel KARCZ 0685022848

Michel KARCZ
Président du KA-MAE Karaté

Ping Pong Club de l'Aunelle

Notre association sportive est ouverte à tous, des poussins jusqu'aux vétérans, en loisir et en compétition. Depuis 2014, le club a pu engager jusque trois équipes en compétition, de la Départementale 1 à la Départementale 3.

Pour cette année si particulière, une seule équipe a été engagée en D2 et se positionne dans le haut du classement. Nous espérons proposer prochainement une deuxième équipe si les conditions le permettent.

Les entraînements se déroulent dans la salle polyvalente le lundi de 17h30 à 18h30 et le mercredi de 17h30 à 19h30.

Les plus jeunes sont accompagnés par notre entraîneuse chevronnée le mercredi de 16h30 à 17h30.

N'hésitez pas à vous renseigner en vous rendant à la salle polyvalente pendant les jours d'entraînement, et profiter de cette occasion pour échanger des balles, ou contacter l'un des membres du bureau :

- Le président : Olivier KACZMAREK - olivierkaczmarek@yahoo.fr
- Le Trésorier : Guy BISIAUX
- Le Secrétaire : Laurent PANAVILLE

Olivier KACZMAREK
Président du Ping-Pong Club de l'Aunelle

Tennis Club de Sebourg

Le Tennis Club de Sebourg a fêté ses 40 ans fin novembre ! En effet, le club a été créé le 23 octobre 1981 par Mr Georges PETIT, son premier Président. Depuis, des bénévoles se sont renouvelés pour pratiquer leur sport favori et animer un des plus vieux clubs sportifs de Sebourg. Je tiens, par la présente, les en remercier chaleureusement.

Lors d'une après-midi organisée par le club, les enfants ont bravé le froid hivernal dans la salle des sports pour participer au tournoi interne du Club. Des médailles et un goûter sont venus récompenser les jeunes sportifs qui ont apprécié jouer quelques matchs très disputés devant leurs parents. La journée s'est clôturée par un apéritif suivi d'un repas dans une belle ambiance à la salle polyvalente.

Cette année, nous avons ouvert de nouveaux horaires le mercredi après-midi pour les plus jeunes. Les inscriptions sont encore ouvertes en janvier pour tous les âges au tarif d'une demi-saison.

Le Bureau du TCS vous souhaite une excellente année, du bonheur, la santé et plein de projets pour 2022 !

Philippe CONTER
Président du Tennis Club de Sebourg

Modern'Club de Sebourg

C'est dans une ambiance conviviale, avec une équipe soudée que l'association a repris son souffle dès la rentrée de septembre, après une période compliquée. La barre des 100 adhérents est atteinte comme annoncé lors de l'assemblée générale qui s'est tenue le jeudi 25 novembre, en présence de nombreux membres du club, à la grande satisfaction de Madame Anne BOSSUT, Présidente. D'ailleurs, malgré un contexte difficile, elle a remercié l'ensemble des adhérents pour leur attachement au club et les animateurs pour leur implication au sein de l'association.

Madame Jocelyne CANEVAT, trésorière, a fait un retour sur la situation du club pour les années 2019 et 2020 ; les difficultés rencontrées ont engendré de nouvelles idées : des séances en ligne ont été mises en place (possibilité d'y avoir accès en replay), et sont toujours proposées bien que les cours aient repris en présentiel.

Suite à la démission d'une partie des membres du bureau, il se compose comme suit à l'issue du vote : Présidente : Anne BOSSUT - Trésorière : Jocelyne CANEVAT - Trésorier Adjoint : Dominique PAYEN (nouveau membre) - Secrétaire : Isabelle ROY - Membre actif : Karine LEMAIRE - Membre d'honneur : Catherine LEMAITRE

Les cours hebdomadaires ont lieu à la salle polyvalente. Lundi : yoga de 20h à 21h15, Mardi : Fitness de 19h à 20h, Mercredi : Gym santé de 10h45 à 11h45, Jeudi : yoga de 17h30 à 18h45 et Fitness de 19h à 20h
Grâce à un démarrage satisfaisant de la saison, un cours supplémentaire est à l'étude pour le mercredi soir de 19h30 à 20h30.

Si vous souhaitez obtenir des informations sur le club, n'hésitez pas à envoyer un mail à modernclubsebourg@gmail.com ou consulter la page Facebook : MC Sebourg.

Anne BOSSUT
Présidente du Modern'Club

Patrimoine Histoire Etude du Repassage

A l'occasion de la Rencontre Dentelière à Sebourg les 28 et 29 août, ce sont les surprenants instruments de tuyautage qui étaient de sortie. Le mois suivant ce sont les fers de voyage qui ont été présentés au Musée de la Vie d'Autrefois aux Ormes sur Voulzie en Seine et Marne.

En novembre, à la Salle Polyvalente de Sebourg c'est le CHAPEAU qui a été mis à l'honneur. L'ensemble des outils utilisés par le chapelier y était exposé au cœur d'activités produites par une modiste accompagnée d'une plumassière, de dentellières, de démonstrations de fabrication de fleurs en soie, de chapeau de paille. L'évolution de la mode, par décennies, était proposée par une collectionneuse.

La programmation, si la situation sanitaire le permet, nous transportera dans divers régions françaises et en Espagne l'année prochaine. N'hésitez pas à venir nous rejoindre si le domaine des Arts et Traditions vous motive.

P.H.E.R.
Patrimoine Histoire et Etude du Repassage

Avec tous mes vœux pour 2022 !

Contact : Jean Pierre LENSKI au 03.27.26.54.09

Jean Pierre LENSKI
Président de l'association PHER

Les Crins de Sebourg

L'association Les Crins de Sebourg a été créée en février 2021 afin de promouvoir les chevaux, les ânes, l'attelage et d'organiser des randonnées mais aussi pour entretenir les chemins et veiller au bien-être de nos équidés. Premier Rallye le 27 juin 2021, attelages et cavaliers ont traversé Sebourg et ses environs.

Pour Sebourg-Joie, l'association a proposé diverses activités pour tous autour de l'attelage. Chaleureux accueil en octobre pour notre venue à la Saint Hubert de Merckeghem représentant ainsi la commune de Sebourg. Initiation à l'attelage et promenade en calèche proposées à l'automne. Pour le marché de Noël, l'association a accompagné le Père Noël en calèche.

En 2022 nous prévoyons de belles activités à Sebourg et ailleurs : Randonnées, Hauts de France Propres, Téléthon, Equirando... et nous espérons de nouveaux adhérents motivés et prêts à relever le défi de nouvelles aventures...

Retrouvez nous sur Facebook: Les Crins de Sebourg
Mail : lescrinsdesebourg@gmail.com

Sophie HAMARD
Présidente des Crins de Sebourg

Harmonie La Sebourgeoise

En 2021, notre association s'est donnée les moyens d'organiser deux évènements : le 25 juin, avec notre concert improvisé sur la place de la Mairie, sous la pluie… notre 1er « Singing in the rain ». Puis, le 5 décembre, notre deuxième Marché de Noël en musique a rencontré un franc succès !

Nous avions à cœur de présenter ces prestations pour garder le moral et continuer à vibrer au rythme de la musique. La Mairie, le personnel communal et le service technique ont contribué à l'organisation, alors merci à toutes et tous. Je remercie chaleureusement tous les bénévoles qui se sont investis ainsi que les professeurs et tous les participants. Merci à vous chers parents d'avoir répondu présents ! Votre soutien nous touche infiniment.

Pour cette nouvelle année, les membres du Bureau, du Conseil d'administration et moi-même vous présentons nos meilleurs Vœux.

Très heureuse année à toutes et tous, avec une bonne dose de musique !

Sandrine DRUCIAK
Présidente de l'Harmonie La Sebourgeoise

Vivre à Sebourg

Espérons que 2022 nous permettra de reprendre nos diverses activités tout en restant très vigilant sur les consignes sanitaires.

Pour tous et vos familles, une Bonne Année !

Renée HEMON
Responsable du Club « Vivre à Sebourg »

Anciens Combattants

Alors que l'année 2021 touche à sa fin, nous entrevoyons une lueur d'espoir quant à l'allégement des restrictions sanitaires. C'est avec un effectif restreint que nous avons commémoré nos traditionnelles cérémonies patriotiques en 2021. A noter que l'assemblée générale de l'association des Anciens Combattants aura lieu le dimanche 13 février à 10h à la salle des fêtes de Sebourg.

Je vous souhaite, au nom des anciens combattants prisonniers de guerre ACPG, de très belles fêtes de fin d'année, entourés de votre famille et de vos proches.

Meilleurs vœux pour l'année 2022 !

Guy DELARUELLE
Président de l'association des Anciens Combattants

Union Nationale des Combattants - UNC-Sebourg

Fondée en septembre dernier, notre association se nomme l'UNC Sebourg (Union Nationale des Combattants). C'est une association patriotique qui réunit des personnes soucieuses de perpétuer et de faire partager le devoir de mémoire. Le bureau est composé de Frédéric ELU, Isabelle ELU et Emilie PIETTE.

Nous avons d'ores et déjà participé à la cérémonie du 11 novembre durant laquelle nous avons rendu hommage aux 73 hommes morts pour la France, en citant chacun de leur nom, au monument aux morts. Il a été rappelé que ce monument a eu 100 ans en 2021.

Afin que nos porte-drapeaux puissent nous représenter lors de prochaines cérémonies et événements commémoratifs, nous avons organisé, le 19 novembre dernier, une soirée dégustation de Beaujolais. Nous tenons à remercier l'ensemble des personnes présentes pour leur participation, qui permettra le financement de notre drapeau tricolore associatif.

Toutes les personnes sensibles à nos motivations et souhaitant nous rejoindre sont les bienvenues !

Pour toute question, n'hésitez pas à nous contacter par mail : unc-sebourg@outlook.fr

Facebook : UNC Sebourg – Instagram : unc_sebourg

Emilie PIETTE
Secrétaire de l'UNC Sebourg

Curieux de Nature

Notre association, toute nouvelle, toute jeune, a vu le jour, au printemps 2021, le 6 mai précisément, peu de temps avant la fête de la nature. Jolie coïncidence pour une association qui a pour objectif de préserver le patrimoine naturel de Sebourg, de reconnecter ses habitants à notre beau village et à ses environs et de développer des activités en lien avec la nature.

Merci à nos adhérents toujours plus nombreux, mais aussi aux extérieurs, pour leur participation aux différentes animations proposées : des promenades poétiques aux balades à poney pour les familles en passant par les ateliers «Zéro déchet» axés sur la fabrication de mangeoires pour les oiseaux ou de lingettes démaquillantes lavables pour les plus audacieux, jusqu'aux soirées «astronomie» ou autres «trocs aux plantes» pour les plus passionnés, nous ne manquons pas d'idées. A vous de nous aider à les concrétiser…

Alors, si vous avez à cœur de vous impliquer dans la préservation de la nature ou plus simplement envie de prendre un bon bol d'air en bonne compagnie, devenez Curieux… de… Nature…

Joyeuses fêtes de fin d'année à tous !

L'équipe des Curieux de Nature

Mail : curieuxnatureseb ourg@gmail.com
Facebook : www.facebook.com/CurieuxNatureSebourg

Country Club

C'est avec beaucoup de plaisir que nous avons repris nos séances de country en septembre après plus de dix mois d'arrêt. Cette année, Karine et Isabelle ont rejoint le groupe, nous leur souhaitons la bienvenue.

Tous les lundis, nous nous retrouvons pour danser. Pendant 1h30, nouvelles et anciennes danses s'enchaînent dans la joie et la bonne humeur.

Les séances ont lieu au sein de la salle des Fêtes les lundis de 18h à 19h30. Si vous avez envie de faire un essai, pas de problème, rejoignez-nous pour une séance un lundi soir.

Nous vous souhaitons une bonne et heureuse année. Qu'elle vous apporte joie, bonheur et santé.

Brigitte LEPRINCE
Présidente du Country Club de Sebourg

Etat Civil

Mariages :

SENNAC Alain et SLINGENEIJER DE GOESWIN Benoit Joseph Ernest
PLICHON Emmanuel et LENNE Florence Pascale
JURAS Julien et BERNARD Nathalie
HANON Catherine Claude et RIO Sylvain Marcel Auguste
SAISON Grégoire Samuel et HALEJCIO Roselia Diana Cindy Barbara
RIDON Isabelle Sylvie Michèle et DELOMMEZ Christophe Roger
SAMOLEJ Cédric Henri Joël et LEROUX Catherine Béatrice Léone Germaine
GAMBLIN Claire Cécile et GARANDEAU Thomas Jean
NASSRALLAH Soufyane et SAÏD Sabrina

Naissances :

BAIWIR Arthur Olivier Grégory
CUELLE Ophélie
MAIRE Louison Marie
SLIMANI Lucile
SIGWALT DEBACHY Alice Anne
CARTIER Léandre
MILON Alix France Leia
SOUDANT Antoine René Pierre
CRETEL Astrid Magali Nicole
PUGLIA Giulia
PARENT Lila
BAVAY Léonie
NICODEME Alba
NOYELLE SOYEZ Marceau
FOCKE VANET Xélina Joëlle Patricia

Décés :

MOUFTIER Vve ELU Yvonne 25 rue de Rombies
GHISLAIN Vve NONCLERQ Francine rue de la Bergère
LISE Vve BENEDETTI Lucia rue de la Bergère
BRACONNIER Michel rue de la Bergère
GODIN Robert 7 rue du Pissot
BULTOT Gustave rue de la Bergère
DENNETIERE Robert rue de la Bergère
DEVILLERS Vve GODIN Marie 7 rue du Pissot
JAUER Zygmond 39 RD 50
VERGIN Ep. WATTIER Jeannine 58 rue de Tonvoy
COSSET Jacqueline 50 rue de Tonvoy
GENARD Thérèse 8 résidence Saint-Martin
MERMET Vve SENNAC Marcelle rue de la Bergère
NOISETTE Nathalie 6 rue du Château
GALLOIS Vve BOISOT Thérèse 30 rue de Baisieux
GILLES Vve DESCROIX Clémence 3 rue de Rombies
PANIEZ Patricia 147 rue de Mons à Quievrain

Médailles :

Promotion 01/01/2021

Médaille « Grand or » du travail :
- Pascal DULION

Médaille « or » du travail :
- Laurent PIETTE
- Didier RAIMAND

Médaille « vermeil » du travail :
- Nathalie DEBOUT née FROISSART
- Roger DEBOUT
- Frédéric DELVAUX
- Patrick IOANNONE
- Patrick PARSY

Médaille « argent » du travail :
- Roger DEBOUT
- Patrick IOANNONE
- Anne LAGET
- Alain MAWET
- Nathalie MIROUX née MERCIER

Promotion 01/07/2021

Médaille « Grand or » du travail :
- Lydie DELANNOY

Médaille « or » du travail :
- Michel BASTIEN
- Marc REHEIS
- Sylvain RIO

Médaille « vermeil » du travail :
- Christine BASSEZ née TAQUET
- Michel BASTIEN

Médaille « argent » du travail :
- Christine BASSEZ née TAQUET
- Michel BASTIEN
- Michel MOUSIN

AUX PAINS DU MOULIN
Pains à l'ancienne, Pâtisseries et Sandwichs
MAISON LEFEBVRE
Boulangerie - Aux pains du Moulin
9 place de la Mairie
59990 Sebourg

DUBOIS TP
Entreprise familiale depuis 3 générations
• ENROBÉS, PAVÉS
• CLOTURES ACIER & BÉTON - GABIONS - MURS DE SOUTÈNEMENT
• TERRASSEMENT & DÉMOLITION
• ASSAINISSEMENT
DEVIS ET CONSEILS GRATUITS !
59990 SEBOURG • 06.71.08.98.76
dubois@duboistp.fr • www.dubois-tp.com

Entreprise de Terrassement
Accès macadam
Nivellement de terrain
P.M.T.T
Michel & Paul PANAVILLE
Père et Fils
Tél : 06 82 15 78 22 / 06 49 73 98 21
Sebourg
Siren 349242339

Pharmacie de Sebourg
Livraison à Domicile - Hospitalisation à Domicile
Entretiens Pharmaceutiques - Prise de Tension
Vente et Location de Matériel Médical - Pharma Drive
Préparation de Piluliers
Collecte des DASRI et Médicaments Périmés
Mise-à-jour de la Carte Vitale
Accompagnement Thérapeutique
43 Ter Route Départementale 50, 59990 Sebourg
Tél : 03 27 26 52 98
www.pharmaciedesebourg.com

Le Salon de Marie
Marie Morage - Coiffeuse
5 place de l'Eglise
59990 Sebourg
Ouvert tous les jours de 9h à 18h
Fermé le lundi et le mercredi
06 87 32 10 15
09 53 10 60 37
Coiffure pour homme, femme et enfant

L'Epicerie Bar
1 rue du moulin, 59990 Sebourg
03 27 26 53 55
Bières locales, produits du terroir, Planches apéro, sandwichs,...
Facebook :@Lepiceriebar

@ immo reseau
JOHANNA AUGAIT
Conseillère en immobilier chez immo reseau
07 86 06 74 93

L.S. Rénovation
M Ludovic SAUVAGE
6 rue du château
Sebourg 59990
Maçonnerie – Carrelage – Couverture – Sanitaire
Menuiserie – tout à l'egout – Aménagement extérieur
06 68 68 01 44
09 82 35 39 34
ludokarelaxe@hotmail.fr

Moulin de Sebourg

Morage Père et fils
Meuniers
49 Rue du Moulin
59990 Sebourg

Farine blanche, complète, aux céréales, pour brioche, de campagne, d'épautre, de châtaigne,...

03 27 26 53 32 / 06 89 86 84 38
www.moulindesebourg.fr

Ferme DUPONT

8 Rue du Quesnoy
59990 Sebourg
Tél : 03 27 27 32 56
@fermedupontsebourg

Elevage de volailles élevées en plein air, magasin de produits locaux.

contactdupont.t@gmail.com

Valentina Boutique

9bis rue de la bergère
59990 SEBOURG
Tél : 06 30 57 47 26
FB : @valentinasebourg

Valentina
BOUTIQUE
Vêtements & Accessoires

Boutique de vêtements et accessoires pour femme.

Beauté de la Source

ESTHÉTICIENNE À DOMICILE

Sur rendez-vous, du lundi au samedi de 9h à 19h
Epilations - Extensions de cils - Manucure - Maquillage
Tél : 06 86 97 15 10

Clos de la Perrière - L'Unico côté jardin

32 Rue des Vérimetz - 59990 Sebourg
Tel : 06 72 06 51 80

Venez découvrir dans notre cadre verdoyant, une cuisine gastronomique à partir de produits frais et nobles, un service attentif et soigné, une carte des boissons et vins large

Mémoires des Corps

Kinésiologue et hypnothérapeute
42 rue du Triez
59990 Sebourg

Mémoires des Corps
Kinésiologie, Hypnose , EFT

Tél : 06 43 82 26 22
Mail : memoiresdescorps@yahoo.fr

Taxi Fabrice - Sebourg

Tél : 06 11 12 62 48
Facebook : @Taxi de Sebourg

Retrouvez toute l'actualité de votre village

La page Actualités du site communal (www.sebourg.fr) comporte maintenant 5 rubriques ; Quoi de neuf, Agenda, Reportages Photo, Publications Municipales et Revue de presse.
Cette page vous permet d'avoir toutes les informations sur la vie de notre village ainsi que d'autres actualités locales ou régionales.

N'hésitez pas à mettre un raccourci vers cette page sur vos ordinateurs ou smartphones.
A noter que pour les adeptes des réseaux sociaux, la page Facebook de la Mairie permet également d'obtenir de nombreuses informations, cette offre est complétée par un compte Instagram et Twitter.

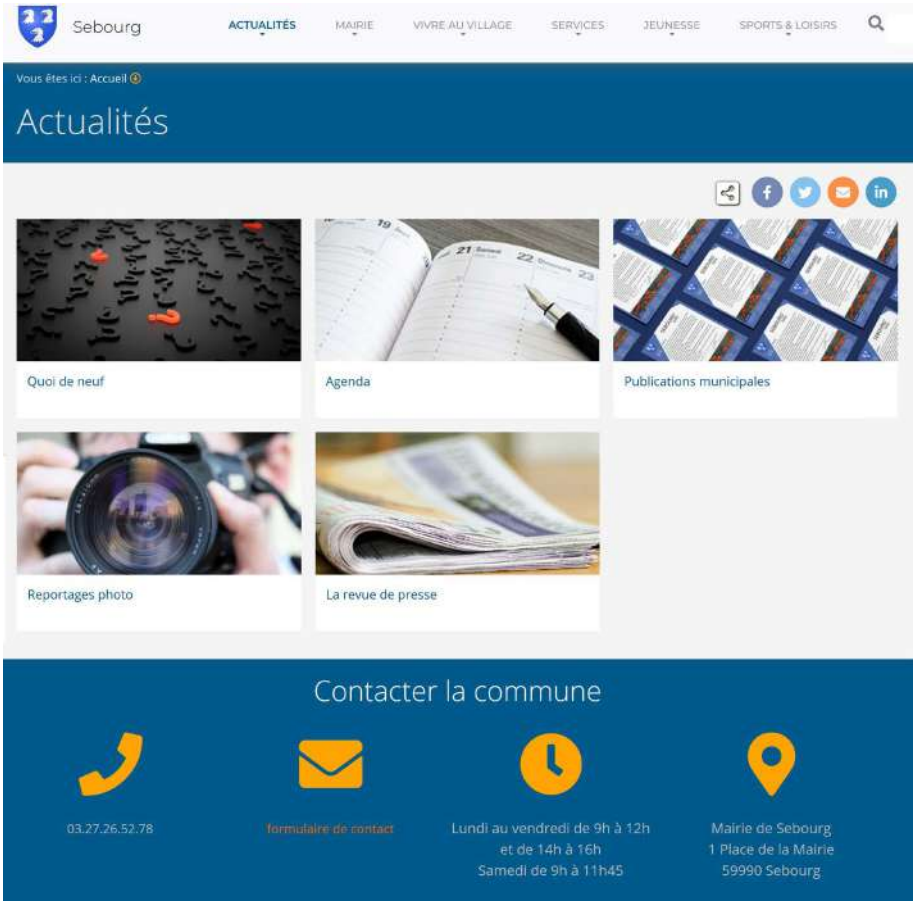

Bulletin Municipal - Janvier 2022 - Imprimerie GANTIER à Marly

Agenda

22 janvier 9h30
« Rando Détox »
Place de l'Eglise
Office du tourisme
de Valenciennes

Du 7 au 18 février
Accueil de loisirs
pour les 3-11 ans
APER

19 février 9h30
« Rando Détox »
Place de l'Eglise
Office du tourisme
de Valenciennes

6 mars 9h30 à 13h30
Bourse d'échanges
internationale de
voitures miniatures de
circuits routiers
Salle Polyvalente

20 mars
« Hauts de France
Propres »
Programme détaillé
bientôt disponible

10 avril
Premier tour
de l'élection
présidentielle
Salle polyvalente

18 avril 9h45
Chasse aux œufs
Salle des Fêtes -
Place de la Mairie

24 avril
Second tour
de l'élection
présidentielle
Salle polyvalente